

正本

發文方式：紙本郵寄

檔 號：

保存年限：

桃園市政府建築管理處 函

330

桃園市桃園區縣府路232號

地址：33001桃園市桃園區縣府路1號

承辦人：陳思穎

電話：03-3322101轉6100

電子信箱：10004132@mail.tycg.gov.tw

受文者：桃園市建築師公會

發文日期：中華民國109年12月31日

發文字號：桃建照字第1090092953號

速別：普通件

密等及解密條件或保密期限：

附件：如說明二

登入本會網站

影本轉知各會員

理事長 董多芳

2021/01/09

朱君玉

主旨：經濟部為簡化地質資料提交作業，有關各機關（構）、團體及學校等依「地質資料蒐集管理辦法」第二條、第三條及第五條規定提交或彙報地質相關資料之處理方式，可採電子化方式線上提交，函請貴公會轉知會員週知，請查照。

說明：

- 一、依據本府109年12月22日府工施字第1090333361號函辦理。
- 二、隨文檢附來文附件。

正本：桃園市建築師公會、社團法人桃園市土木技師公會、桃園市結構工程技師公會、臺灣區綜合營造業同業公會、桃園市土木包工商業同業公會

副本：

處長 邱英哲

本案依分層負責規定授權業務主管決行

桃園市政府 函

地址：330206桃園市桃園區縣府路1號7樓
承辦人：聘用技術師 鄭博允
電話：
電子信箱：10032828@mail.tycg.gov.tw

受文者：桃園市政府建築管理處

發文日期：中華民國109年12月22日

發文字號：府工施字第1090333361號

速別：普通件

密等及解密條件或保密期限：

附件：如說明 (376735900G_1090333361_ATTACH1.pdf、
376735900G_1090333361_ATTACH2.pdf、376735900G_1090333361_ATTACH3.pdf)

主旨：函轉經濟部為簡化地質資料提交作業，有關各機關

(構)、團體及學校等依「地質資料蒐集管理辦法」第二條、第三條及第五條規定提交或彙報地質相關資料之處理方式，可採電子化方式線上提交，詳如說明，請查照。

說明：

- 一、依據經濟部109年12月21日經授地字第10920900310號函辦理。
- 二、「地質資料蒐集管理辦法」業於中華民國103年6月6日（經濟部經地字第10304601960號令）修正發布，凡政府機關、公營事業機構、接受政府補助或獎勵之機構、團體、學校或個人，以及目的事業主管機關等有涉及地質調查者，除須依該法第二條或第三條提交或彙報之地質調查相關書、圖、文件外，亦須依該法第五條將其產製過程之地質鑽探資料或鑽探報告書，以中央地質調查所工程地質探勘資料庫系統格式辦理提交，有關各單位資料提交現況統計如附件1。

電子
文
時

6



三、為更便利各單位提交地質資料，中央地質調查所已委託「晏晟科技股份有限公司」開發建置「地質資料蒐集填報系統」（請連線至「經濟部中央地質調查所」官方網站，網址：<https://www.moeacgs.gov.tw>，於上方選單中進入「地質法專區」，選擇「地質資料蒐集填報系統」連結即可進入），供各單位採電子化方式線上提交地質資料，以簡化資料提交作業。

四、依「地質資料蒐集管理辦法」第五條規定，提交或彙報之地質資料，其產製過程之地質鑽探資料或鑽探報告書，應依中央主管機關指定之工程地質探勘資料庫格式電子檔提交中央主管機關。

五、有關資料線上提交作業方式說明詳如附件2，如資料提交過程有技術問題時，可洽前述系統維運承商「晏晟科技股份有限公司」謝工程師，電話：(02)2345-2177分機35。

正本：本府所屬機關學校（不含復興區公所）、桃園市復興區公所

副本：

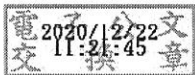

經濟部 函

地址：100台北市福州街15號
承辦人：莊釗鳴
電話：(02)29462793#292
電子信箱：miller@moeacgs.gov.tw

受文者：桃園市政府

發文日期：中華民國109年12月21日
發文字號：經授地字第10920900310號
速別：普通件
密等及解密條件或保密期限：
附件：如說明（20900310A0C_ATTCH1.pdf、20900310A0C_ATTCH2.pdf）

主旨：為簡化地質資料提交作業，有關各機關（構）、團體及學校等依「地質資料蒐集管理辦法」第二條、第三條及第五條規定提交或彙報地質相關資料之處理方式，可採電子化方式線上提交，詳如說明，請查照並轉知所屬。

說明：

- 一、「地質資料蒐集管理辦法」業於中華民國103年6月6日（經濟部經地字第10304601960號令）修正發布，凡政府機關、公營事業機構、接受政府補助或獎勵之機構、團體、學校或個人，以及目的事業主管機關等有涉及地質調查者，除須依該法第二條或第三條提交或彙報之地質調查相關書、圖、文件外，亦須依該法第五條將其產製過程之地質鑽探資料或鑽探報告書，以本部中央地質調查所工程地質探勘資料庫系統格式辦理提交，有關各單位資料提交現況統計如附件1。
- 二、為更便利各單位提交地質資料，本部中央地質調查所已委託「晏晟科技股份有限公司」開發建置「地質資料蒐集填報系統」（請連線至「經濟部中央地質調查所」官方網

工程施工科 收文:109/12/21



1090333361

有附件

站，網址：<https://www.moeacgs.gov.tw>，於上方選單中進入「地質法專區」，選擇「地質資料蒐集填報系統」連結即可進入），供各單位採電子化方式線上提交地質資料，以簡化資料提交作業。

三、依「地質資料蒐集管理辦法」第五條規定，提交或彙報之地質資料，其產製過程之地質鑽探資料或鑽探報告書，應依中央主管機關指定之工程地質探勘資料庫格式電子檔提交中央主管機關。

四、有關資料線上提交作業方式說明詳如附件2，如資料提交過程有技術問題時，可洽前述系統維運承商「晏晟科技股份有限公司」謝工程師，電話：(02)2345-2177分機35。

正本：臺北市政府、新北市政府、臺中市政府、臺南市政府、高雄市政府、桃園市政府、新竹縣政府、苗栗縣政府、南投縣政府、彰化縣政府、雲林縣政府、嘉義縣政府、屏東縣政府、宜蘭縣政府、花蓮縣政府、臺東縣政府、澎湖縣政府、金門縣政府、連江縣政府、基隆市政府、新竹市政府、嘉義市政府、內政部、國防部、財政部、教育部、法務部、交通部、勞動部、衛生福利部、文化部、科技部、行政院農業委員會、行政院環境保護署、原住民族委員會、客家委員會、行政院公共工程委員會、行政院原子能委員會、海洋委員會、經濟部工業局、經濟部國際貿易局、經濟部智慧財產局、經濟部標準檢驗局、經濟部能源局、經濟部水利署、經濟部中小企業處、經濟部加工出口區管理處、經濟部中央地質調查所、經濟部國營事業委員會、經濟部投資審議委員會、經濟部專業人員研究中心、經濟部礦務局、台灣糖業股份有限公司、台灣電力股份有限公司、台灣中油股份有限公司、漢翔航空工業股份有限公司、台灣自來水股份有限公司

副本：晏晟科技股份有限公司

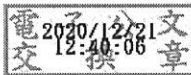

資料提交現況統計表

(統計至 2020/12/15 止)

項次	單位	依地質資料蒐集管理辦法		小計
		第二條提交 報告書數量	第三條提交 報告書數量	
1	三軍總醫院松山分院	1		1
2	中科管理局建管組規劃建管科		1	1
3	中國石油股份有限公司		1	1
4	中華民國交通部臺灣區國道高速公路局拓建工程處	1		1
5	允揚工程技術顧問有限公司		1	1
6	內政部土地重劃工程處	5		5
7	內政部消防署		1	1
8	內政部營建署	29	4	33
9	內政部營建署下水道工程處南區分處	1		1
10	內政部營建署北區工程處東工組宜蘭工務所	2		2
11	內政部營建署南區工程處	1		1
12	內政部營建署建築工程組建三隊		1	1
13	公路局第四區養護工程處	1		1
14	公路總局第一區養護工程處	1		1
15	公路總局第三區養護工程處	1		1
16	公路總局第三區養護工程處甲仙工務段	1		1
17	太康國民小學	1		1
18	日陽大地有限公司	1		1
19	水利署臺北水源特定區管理局_建管課		1	1
20	台中經濟部水利署水利規劃試驗所	1		1
21	台灣中油股份有限公司	34		34
22	台灣中油股份有限公司油品行銷事業部高雄營業處	1		1
23	台灣中油股份有限公司油品行銷事業部臺北營業處	1	1	2
24	台灣世曦工程顧問股份有限公司	2		2
25	台灣自來水股份有限公司	2		2

26	台灣自來水股份有限公司中區工程處	1		1
27	台灣自來水股份有限公司北區工程處	3		3
28	台灣自來水股份有限公司南區工程處	5		5
29	台灣自來水股份有限公司第 11 區管理處	1		1
30	台灣自來水股份有限公司第八區管理處	2		2
31	台灣自來水股份有限公司第六區管理處	1		1
32	台灣省土木技師公會		1	1
33	台灣電力股份有限公司	46	3	49
34	台灣電力股份有限公司 臺北南區營業處	1		1
35	台灣電力股份有限公司花東供電區營運處	8		8
36	台灣電力股份有限公司南投區營業處	1		1
37	台灣電力股份有限公司高屏供電區營運處	3		3
38	台灣電力股份有限公司新竹區營業處	1		1
39	台灣電力股份有限公司新桃供電區營運處	1		1
40	台灣電力股份有限公司電源開發處	1		1
41	台灣電力股份有限公司嘉南供電區營運處	25		25
42	台灣電力股份有限公司綜合施工處	8	1	9
43	台灣電力股份有限公司臺中供電區營運處	23		23
44	台灣電力股份有限公司臺北北區營業處	1		1
45	台灣電力股份有限公司臺北供電區 營運處	1		1
46	台灣電力股份有限公司輸變電工程處	3		3
47	台灣電力股份有限公司輸變電工程處中區施工處	8		8
48	台灣電力股份有限公司輸變電工程處北區施工處	9		9
49	台灣電力股份有限公司輸變電工程處南區施工處	4	1	5
50	台灣糖業股份有限公司		1	1
51	永佳鑽孔工程有限公司	2		2
52	交通部公路總局	22	1	23
53	交通部公路總局西部濱海公路中區工程處	1		1
54	交通部公路總局西部濱海公路北區臨時工程處	4	1	5

55	交通部公路總局西部濱海公路北區臨時工程處 第三工務段	1		1
56	交通部公路總局西部濱海公路南區臨時工程處	8	1	9
57	交通部公路總局第一區養護工程處	14		14
58	交通部公路總局第二區養護工程處	28	2	30
59	交通部公路總局第二區養護工程處苗栗工務段	1		1
60	交通部公路總局第三區養護工程處	17	1	18
61	交通部公路總局第三區養護工程處關山工務段	1		1
62	交通部公路總局第五區養護工程處	13	2	15
63	交通部公路總局第五區養護工程處阿里山工務段	2		2
64	交通部公路總局第四區養護工程處	16		16
65	交通部公路總局第四區養護工程處玉里工務段	1		1
66	交通部公路總局蘇花公路改善工程處	6	2	8
67	交通部公路總局蘇花公路改善工程處南澳工務段	1		1
68	交通部公路總局西部濱海公路南區臨時工程處	1		1
69	交通部台灣鐵路管理局	8		8
70	交通部民用航空局	2		2
71	交通部高速公路局	14	1	15
72	交通部高速公路局中區養護工程分局	2		2
73	交通部高速公路局南區養護工程分局	1		1
74	交通部高速公路局第二新建工程處	10		10
75	交通部高速公路局第二新建工程處第二工務所	1		1
76	交通部高速公路局第二新建工程處第二公務所	1		1
77	交通部高速鐵路工程局	1		1
78	交通部運輸研究所	1		1
79	交通部臺灣區國道高速公路局	3	2	5
80	交通部臺灣區國道高速公路局北區工程處	1		1
81	交通部臺灣區國道高速公路局拓建工程處	6		6
82	交通部臺灣區國道高速公路局第二新建工程處	1		1
83	交通部臺灣區國道新建工程局	9		9
84	交通部臺灣鐵路管理局	3		3

85	交通部臺灣鐵路管理局工務處	1		1
86	交通部鐵路改建工程局	4		4
87	交通部鐵路改建工程局東部工程處	1		1
88	交通部鐵道局	4		4
89	交通部鐵道局北區工程處	3		3
90	行政院海岸巡防署海岸巡防總局南部地區巡防局	1		1
91	行政院農委會林業試驗所		1	1
92	行政院農業委員會水土保持局台東分局	2		2
93	行政院農業委員會水土保持局花蓮分局	4		4
94	行政院農業委員會水土保持局南投分局	2		2
95	行政院農業委員會水土保持局臺北分局	4		4
96	行政院農業委員會水土保持局臺東分局	5		5
97	行政院農業委員會水土保持局臺南分局	2		2
98	行政院農業委員會林務局花蓮林區管理處	1		1
99	行政院農業委員會特有生物研究保育中心	1		1
100	行政院環境保護署	1		1
101	私立和春技術學院	1		1
102	亞洲大學附屬醫院		1	1
103	和平區公所	1		1
104	和鎂工程顧問有限公司	2		2
105	宜蘭縣冬山鄉公所	1		1
106	宜蘭縣政府	4	3	7
107	宜蘭縣政府建設處	1		1
108	宜蘭縣頭城鎮大里國民小學		1	1
109	宜蘭縣礁溪鄉四結國小總務處	1		1
110	法務部矯正署彰化看守所		1	1
111	空軍作戰指揮部	1		1
112	花蓮縣政府	4	1	5
113	花蓮縣政府建設處建築管理科		2	2
114	花蓮縣瑞穗鄉公所	2		2
115	花蓮縣萬榮鄉公所		2	2
116	花蓮縣壽豐鄉公所		1	1

117	花蓮縣鳳林鎮公所		2	2
118	花蓮縣豐濱鄉公所	1		1
119	邱文傑建築師事務所		1	1
120	金門縣自來水廠	2		2
121	金門縣自來水廠工務課	1		1
122	金門縣金沙鎮安瀾國民小學		1	1
123	金門縣金寧鄉金鼎國民小學		1	1
124	金門縣政府	3	5	8
125	金門縣政府工務處	2	2	4
126	金門縣政府工務處企劃科	1		1
127	金門縣港務處	4		4
128	金門縣衛生局		1	1
129	南投縣中寮鄉公所	1		1
130	南投縣政府	1	3	4
131	南臺科技大學	4		4
132	屏東縣車城鄉公所		2	2
133	屏東縣政府	2	39	41
134	屏東縣萬丹鄉公所	1		1
135	屏東縣萬巒鄉公所		1	1
136	建管處都發局		1	1
137	建築管理工程處		1	1
138	建築管理工程處建照科		2	2
139	皇昌營造股份有限公司		1	1
140	科技部中部科學園區管理處		1	1
141	科技部南部科學園區管理局		1	1
142	苗栗縣政府		1	1
143	振揚工程顧問有限公司	2		2
144	桃園水務局		1	1
145	桃園市平鎮區平興國民小學		1	1
146	桃園市立八德國民中學	1		1
147	桃園市立幸福國民中學		1	1
148	桃園市立楊光國民中小學	1		1
149	桃園市立楊梅國民中學	1	1	2

150	桃園市立龜山國民中學		1	1
151	桃園市建管處		1	1
152	桃園市政府		3	3
153	桃園市政府工務局新建工程處	1		1
154	桃園市政府水務局	3	102	105
155	桃園市政府水務局坡地管理科		4	4
156	桃園市政府交通局		2	2
157	桃園市政府建築管理處		4	4
158	桃園市政府建築管理處建照科		1	1
159	桃園市政府捷運工程局	2		2
160	桃園市政府教育局		1	1
161	桃園市政府都市發展局		1	1
162	桃園市政府新建工程處	4	4	8
163	桃園市政府新建工程處企劃科	1		1
164	桃園市政府新建工程處建築科	1		1
165	桃園市政府經濟發展局		2	2
166	桃園市政府養護工程處		2	2
167	桃園市桃園區公所		1	1
168	海華建設股份有限公司		1	1
169	真理大學	1		1
170	財政部關務署	1		1
171	財團法人國家實驗研究院	1		1
172	財團法人基督教衛理公會		1	1
173	財團法人臺灣營建研究院	1		1
174	高雄市工務局建管處		1	1
175	高雄市立大寮國民中學	1		1
176	高雄市立成功特殊教育學校		1	1
177	高雄市立鼎金國民中學	1		1
178	高雄市立旗山國民中學	1		1
179	高雄市政府	11	351	362
180	高雄市政府工務局	1	35	36
181	高雄市政府工務局工程企劃處	1		1
182	高雄市政府工務局建管課		1	1

183	高雄市政府工務局建築管理處		3	3
184	高雄市政府工務局新建工程處	1		1
185	高雄市政府水利局		1	1
186	高雄市政府建築管理處第二課		1	1
187	高雄市政府捷運工程局	7		7
188	高雄市政府都市發展局		1	1
189	高雄市政府經濟發展局	1		1
190	高雄市苓雅區苓洲國民小學	1		1
191	高雄榮民總醫院	2	1	3
192	國立北斗高級家事商業職業學校	1		1
193	國立玉里高級中學		2	2
194	國立自然科學博物館	1		1
195	國立政治大學	2	1	3
196	國立政治大學總務處規劃組		1	1
197	國立故宮博物院	2		2
198	國立科學工業園區實驗高級中學	1		1
199	國立高雄大學	1		1
200	國立基隆特殊教育學校	1		1
201	國立教育廣播電臺		1	1
202	國立清華大學		2	2
203	國立清華大學營繕組		4	4
204	國立陽明大學	1	1	2
205	國立傳統藝術中心	1	1	2
206	國立嘉義大學	1		1
207	國立彰化師範大學附屬高級工業職業學校	1		1
208	國立臺北護理健康大學	1		1
209	國立臺南家齊高級中等學校	1		1
210	國立臺南高級海事水產職業學校	2		2
211	國立臺南高級商業職業學校	1		1
212	國立臺灣大學	1		1
213	國立臺灣海洋大學	4	1	5
214	國立臺灣藝術大學		1	1
215	國立澎湖科技大學		2	2

216	國立頭城高級家事商業職業學校		2	2
217	國立羅東高級中學		1	1
218	國立體育大學		1	1
219	國防大學		1	1
220	國防部空軍司令部	1		1
221	國防部後備指揮部		1	1
222	國防部軍備局	6	1	7
223	國防部軍備局工程營產中心	5	13	18
224	國防部海軍司令部	2		2
225	國防部參謀本部		4	4
226	國防部憲兵指揮部		1	1
227	國軍退除役官兵輔導委員會板橋榮譽國民之家	1		1
228	基隆市立南榮國民中學	1		1
229	基隆市政府		3	3
230	捷運工程局第一區工程處土木第三工務所	1		1
231	教育部		1	1
232	連江縣政府	1		1
233	都市發展局		1	1
234	都市發展局建管處建照科		10	10
235	陳俊宏建築師事務所	1		1
236	陸軍澎湖防衛指揮部		1	1
237	頂福有限公司		1	1
238	烏嶼國中		1	1
239	勞動部勞動力發展署北基宜花金馬分署		1	1
240	陽明山國家公園管理處		1	1
241	雲林縣立斗南高級中學	1		1
242	雲林縣政府	2	1	3
243	雲林縣政府建設處		3	3
244	新北市三重區永福國民小學	1		1
245	新北市三重區重陽國民小學	1		1
246	新北市三峽區大埔國民小學	2		2
247	新北市中和區公所	2		2
248	新北市中和區積穗國民小學	1		1

249	新北市永和區頂溪國民小學	1		1
250	新北市永和區網溪國民小學	1		1
251	新北市石門區老梅國民小學	1		1
252	新北市立三多國民中學	1		1
253	新北市汐止區保長國民小學	1		1
254	新北市板橋區文聖國民小學	1		1
255	新北市板橋區板橋國民小學	1		1
256	新北市板橋區國光國民小學	1		1
257	新北市板橋區新埔國民小學	1		1
258	新北市板橋區實踐國民小學	1		1
259	新北市林口區麗園國民小學	1		1
260	新北市南山高級中學	1		1
261	新北市政府	4	26	30
262	新北市政府工務局		292	292
263	新北市政府水利局	2		2
264	新北市政府建築管理工程處		1	1
265	新北市政府捷運工程局		1	1
266	新北市政府新建工程處	10	3	13
267	新北市政府新建工程處土木科	1		1
268	新北市政府經濟發展局	1		1
269	新北市新莊區思賢國民小學	1		1
270	新北市新莊區榮富國民小學	1		1
271	新北市瑞芳區義方國民小學	1		1
272	新北市萬里區大坪國民小學	1		1
273	新北市萬里區大鵬國民小學	1		1
274	新北市樹林區公所	1		1
275	新竹市立育賢國民中學	1		1
276	新竹市政府建築管理科		1	1
277	新竹縣竹北市公所	1		1
278	新竹縣政府	2	3	5
279	新竹縣政府警察局	1		1
280	新竹縣寶山鄉公所	2		2
281	瑞穗鄉公所	1		1

282	經濟部工業局	1		1
283	經濟部中央地質調查所	106		106
284	經濟部水利署	9		9
285	經濟部水利署中區水資源局	2		2
286	經濟部水利署水利規劃試驗所	3		3
287	經濟部水利署北區水資源局寶山第二水庫管裡中心	1		1
288	經濟部水利署台北水源特定區管理局		2	2
289	經濟部水利署南區水資源局	11		11
290	經濟部水利署第一河川局	1		1
291	經濟部水利署第三河川局	1		1
292	經濟部水利署第四河川局	3		3
293	經濟部水利署臺北水源特定區管理局	2	18	20
294	經濟部標準檢驗局	1		1
295	經濟部礦務局	1		1
296	義冠合立工程股份有限公司	1		1
297	聖約翰科技大學	1		1
298	萬大土壤技術顧問有限公司	1		1
299	萬榮鄉公所	1		1
300	嘉南供電區營運處	2		2
301	嘉義市文雅國小		1	1
302	嘉義市政府	1		1
303	嘉義市僑平國民小學		1	1
304	嘉義縣大埔鄉公所	1		1
305	嘉義縣文化觀光局	3		3
306	嘉義縣東石鄉下楫國民小學	1		1
307	嘉義縣政府	54	10	64
308	嘉義縣政府經濟發展處		1	1
309	嘉義縣政府經濟發展處建築管理科		1	1
310	嘉義縣消防局	2		2
311	嘉義縣警察局	1		1
312	壽豐鄉公所	4	1	5
313	彰化縣立溪湖國民中學	1		1

314	彰化縣立彰安國民中學	1		1
315	彰化縣芳苑鄉公所	1		1
316	彰化縣政府	3	2	5
317	彰化縣政府工務處	1		1
318	彰化縣政府建設處		1	1
319	彰化縣埔心鄉舊館國民小學	1		1
320	彰化縣彰化市公所		1	1
321	臺中市立龍井國民中學	1		1
322	臺中市私立嶺東高級中學	1		1
323	臺中市東勢區石城國民小學	1		1
324	臺中市政府		31	31
325	臺中市政府水利局	5		5
326	臺中市政府住宅發展工程處	1		1
327	臺中市政府客家事務委員會	1		1
328	臺中市政府建照管理科		1	1
329	臺中市政府都市發展局	1	2429	2430
330	臺中市政府都市發展局建造管理科		4	4
331	臺中市政府都市發展局建築管理科		2	2
332	臺中市政府經濟發展局		1	1
333	臺中市政府觀光旅遊局	1		1
334	臺中市都市發展局		1	1
335	臺中市都市發展局建照管理科		1	1
336	臺中市豐原區豐村國民小學	1		1
337	臺中榮民總醫院埔里分院	1		1
338	臺北市工務局建築管理處		1	1
339	臺北水源特定區管理局		1	1
340	臺北市土地重劃大隊	1		1
341	臺北市士林區公所		1	1
342	臺北市大同區太平國民小學	1		1
343	臺北市工務局		1	1
344	臺北市工務局大地工程處	2		2
345	臺北市內湖區內湖國民小學	1		1
346	臺北市內湖區碧湖國民小學	1		1

347	臺北市立北投國民中學	1		1
348	臺北市立芳和實驗國民中學		1	1
349	臺北市立桃源國民中學	1		1
350	臺北市立動物園	1		1
351	臺北市自來水事業處工程總隊	1		1
352	臺北市私立育達高職		1	1
353	臺北市南港區東新國民小學	1		1
354	臺北市城鄉發展局建管處建照科二股		1	1
355	臺北市政府	4	116	120
356	臺北市政府工務局	2	11	13
357	臺北市政府工務局大地工程處	14	28	42
358	臺北市政府工務局大地工程處審查管理科		2	2
359	臺北市政府工務局公園路燈工程管理處		2	2
360	臺北市政府工務局公園路燈管理處	1		1
361	臺北市政府工務局水利工程處	7		7
362	臺北市政府工務局新建工程處	9	7	16
363	臺北市政府建管處		1	1
364	臺北市政府建管課		10	10
365	臺北市政府消防局		2	2
366	臺北市政府財政局		1	1
367	臺北市政府捷運工程局	11	1	12
368	臺北市政府捷運工程局北區工程處	1		1
369	臺北市政府捷運工程局第一區工程處土木第三工務所	2		2
370	臺北市政府教育局	1		1
371	臺北市政府產業發展局	2	1	3
372	臺北市政府都市發展局	3	67	70
373	臺北市政府都市發展局住宅工程科		3	3
374	臺北市政府都市發展局建築管理工程處	2	298	300
375	臺北市政府都市發展局建築管理工程處建照科	1	159	160
376	臺北市政府都市發展局建築管理工程處建管科		7	7
377	臺北市政府都市發展局建築管理科		3	3
378	臺北市政府新建工程處	1		1

379	臺北市政府警察局		1	1
380	臺北市政府警察局北投分局	1		1
381	臺北市政府警察局南港分局	1		1
382	臺北市停車管理工程處	1		1
383	臺北市都市更新處	3	1	4
384	臺北市殯葬管理處	3	1	4
385	臺北自來水事業處	5	2	7
386	臺北自來水事業處工程總隊	4		4
387	臺北自來水事業處工程總隊中區工務所	1		1
388	臺北榮民總醫院	1		1
389	臺東縣政府	1	1	2
390	臺東縣政府新建工程科		1	1
391	臺南市山上區山上國民小學		1	1
392	臺南市仁德區仁德國民小學	1		1
393	臺南市仁德區虎山實驗小學	1		1
394	臺南市六甲區六甲國民小學	1		1
395	臺南市北區開元國民小學	1		1
396	臺南市白河區白河國民小學	1		1
397	臺南市立六甲國民中學	1		1
398	臺南市立永康國民中學	1		1
399	臺南市立白河國民中學	1		1
400	臺南市立佳里國民中學	1		1
401	臺南市立東山國民中學	1		1
402	臺南市立新化國民中學	1		1
403	臺南市安定區安定國民小學		1	1
404	臺南市安南區安慶國民小學	1		1
405	臺南市佳里區仁愛國民小學	1		1
406	臺南市官田區渡拔國民小學	1		1
407	臺南市東山區青山國民小學	1		1
408	臺南市政府	4	28	32
409	臺南市政府工務局	5		5
410	臺南市政府工務局養護工程科	2		2
411	臺南市政府水利局	1		1

412	臺南市政府消防局		2	2
413	臺南市政府教育局	1		1
414	臺南市停車管理處	1		1
415	臺南市將軍區鯤鯓國民小學	1		1
416	臺南市善化區小新國民小學	1	1	2
417	臺南市善化區善糖國民小學	1		1
418	臺南市陽明國小		1	1
419	臺南市學甲區頂洲國民小學	1		1
420	臺南市歸仁區紅瓦厝國民小學	1		1
421	臺南市歸仁區歸南國民小學	1		1
422	臺南市關廟區關廟國民小學		1	1
423	臺灣士林地方法院檢察署		1	1
424	臺灣港務股份有限公司	1		1
425	臺灣菸酒股份有限公司	2		2
426	臺灣銀行股份有限公司	2		2
427	德克皇工程科技顧問股份有限公司	1		1
428	澎湖縣政府農漁局	1		1
429	衛生福利部	2		2
430	衛生福利部苗栗醫院	1		1
431	營建署建築管理組建三隊	1		1
432	豐濱鄉公所	1		1
	總計	1,046	4,312	5,358

地質資料蒐集填報系統

操作說明

經濟部中央地質調查所

中華民國 109 年 6 月 3 日

系統開發:晏晟科技股份有限公司
服務電話:02-23452177 分機 35

目錄

第一部分 填報系統簡要操作說明.....	1
填報系統操作摘要.....	2
線上提交方式及流程.....	2
第二部分 網站操作介紹.....	3
一、地質資料蒐集填報系統簡介.....	4
二、進入系統網站方式.....	4
三、首頁畫面說明.....	5
四、操作環境功能頁籤說明.....	8
五、線上填報.....	9
六、紙本提交範本.....	12
七、公開目錄及查詢.....	12
八、地質資料申請.....	13
九、聯絡窗口.....	16
第三部分 線上填報範例.....	17
第四部分 附錄.....	21
一、案件用途為「非土地開發計畫審查或建照申請」，提交地質調查報告 (書、圖、文件)之詳細流程.....	22
二、案件用途為「土地開發計畫審查或建照申請」，提交地質調查報告(書、 圖、文件)之詳細流程.....	23

圖目錄

圖 1、地質法專區.....	4
圖 2、地質資料蒐集填報系統首頁.....	5
圖 3、檢視操作手冊.....	6
圖 4、歷年報告蒐集數量統計.....	7
圖 5、地質資料蒐集填報系統功能頁籤.....	8
圖 6、線上填報進入位置.....	9
圖 7、線上填報-填報頁籤位置.....	9
圖 8、提交地質調查報告填報內容.....	10
圖 9、地質鑽探報告上傳內容.....	10
圖 10、輸入人員非中央主管機關合格人員提示.....	11
圖 11、檢定合格人員及證書編號檢核處.....	11
圖 12、紙本提交範本頁面.....	12
圖 13、公開目錄及查詢頁面.....	12
圖 14、機關彙報統計結果.....	13
圖 15、全國地質資料庫檔案申請.....	13
圖 16、全國地質資料庫檔案申請書表單內容.....	14
圖 17、地質鑽探岩心及標本申請.....	15
圖 18、提交案例示範.....	18
圖 19、地質調查報告提交完成之訊息視窗.....	19
圖 20、提交完成電子郵件通知內容.....	19
圖 21、上傳檔案確認完成電子郵件通知內容.....	20
圖 22、提交證明單.....	20

第一部分 填報系統簡要操作說明

填報系統操作摘要

為辦理「地質法」第十七條第五項，以及「地質資料蒐集管理辦法」之規定，政府機關或公營事業機構自行、委託或獎勵、補助辦理地質調查，以及目的事業主管機關核准土地開發或建照申請等，其內含相關地質調查事項，辦理提交地質調查報告或相關之書圖文件(以下簡稱地質報告)所建立之資訊系統。

辦理上述資料提交，可選擇以線上或紙本提送地質報告方式辦理提交，二者擇一即可，線上提交方式及流程如下：

線上提交方式及流程

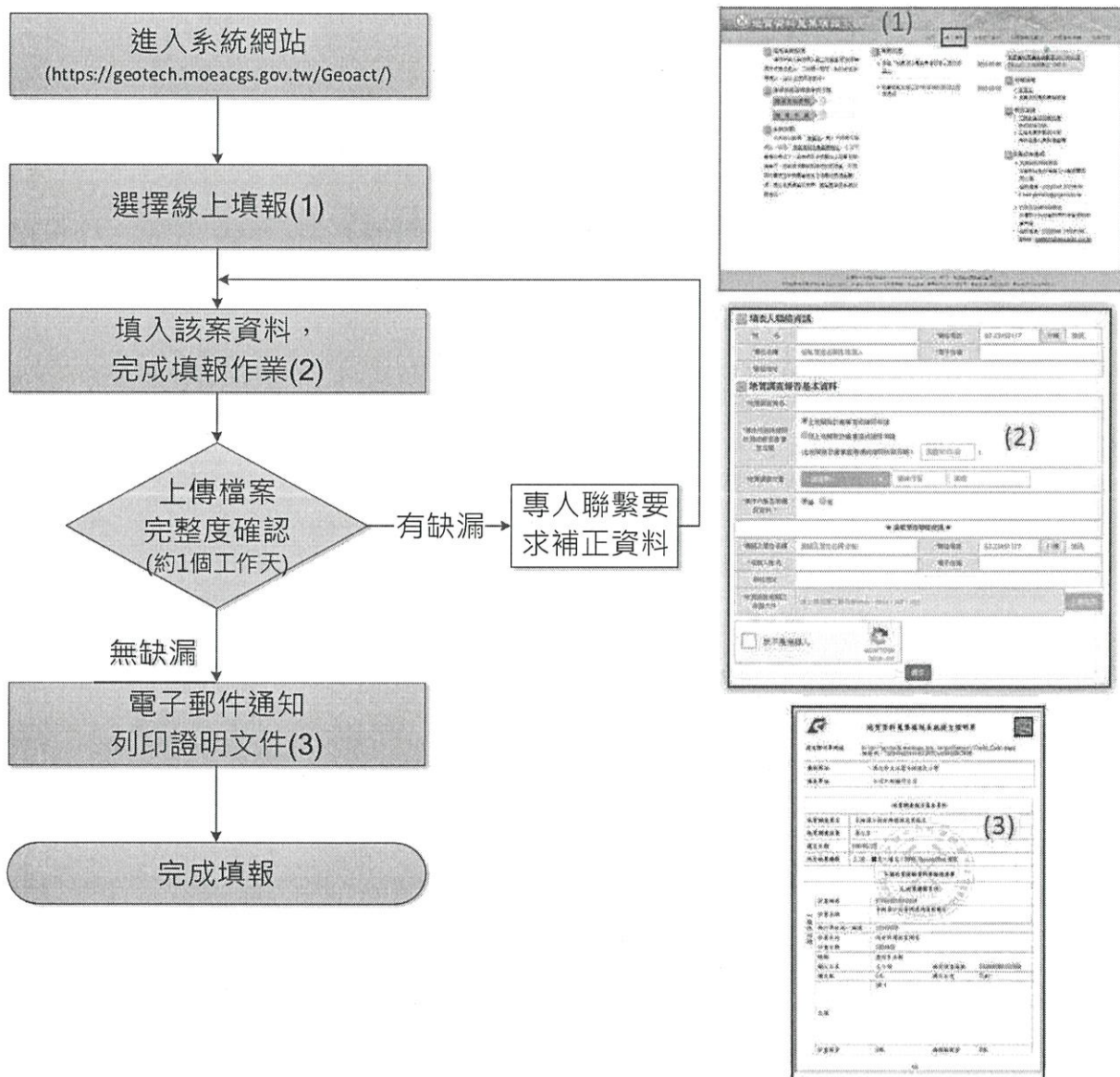

第二部分 網站操作介紹

一、地質資料蒐集填報系統簡介

為辦理「地質法」第十七條第五項規定，以及「地質資料蒐集管理辦法」之規定，政府機關或公營事業機構自行、委託或獎勵補助辦理地質調查，以及目的事業主管機關核准土地開發或建照申請等，其內含相關地質調查事項，辦理提交地質調查報告或相關書圖文件(以下簡稱地質報告)所建立之資訊系統。

二、進入系統網站方式

(一) 進入經濟部中央地質調查所網站(<https://www.moeacgs.gov.tw>)

1. 選擇地質法專區。
2. 點選地質資料蒐集填報系統(如下圖所示)。



圖 1、地質法專區

(二) 直接輸入網址進入本系統網站

<https://geotech.moeacgs.gov.tw/geoact/>。

三、首頁畫面說明

系統首頁提供系統說明、提報流程、使用手冊下載、最新消息發布、相關法規、教育訓練資訊，以及技術諮詢服務窗口。



圖 2、地質資料蒐集填報系統首頁

首頁相關功能對應如下：

A、填報系統說明(請參考圖 2)

首頁畫面左上角之填報系統說明，告知填報申請人可選擇以線上或紙本提送報告方式辦理提交，二者擇一即可，並於重點部分，以藍色字體並加入底線，可直接連結至該功能網頁)。

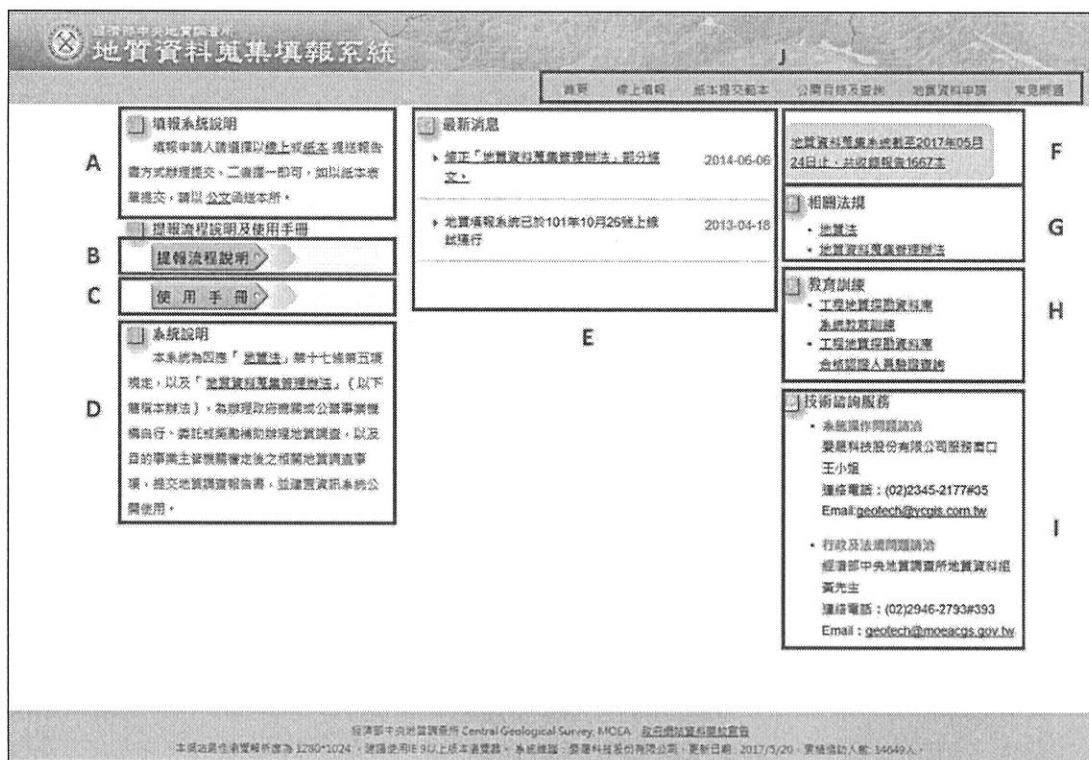
B、提報流程說明(請參考圖 2)

提報流程說明內容為提報或是申請之相關流程示意圖，點選欲查詢的項目後，會出現該流程圖。

C、使用手冊(請參考圖 2)

點選使用手冊，即可下載 PDF 格式之操作手冊檔案。



圖 3、檢視操作手冊

D、系統說明(請參考圖 2)

提供本系統建置及相關法規說明。

E、最新消息(請參考圖 2)

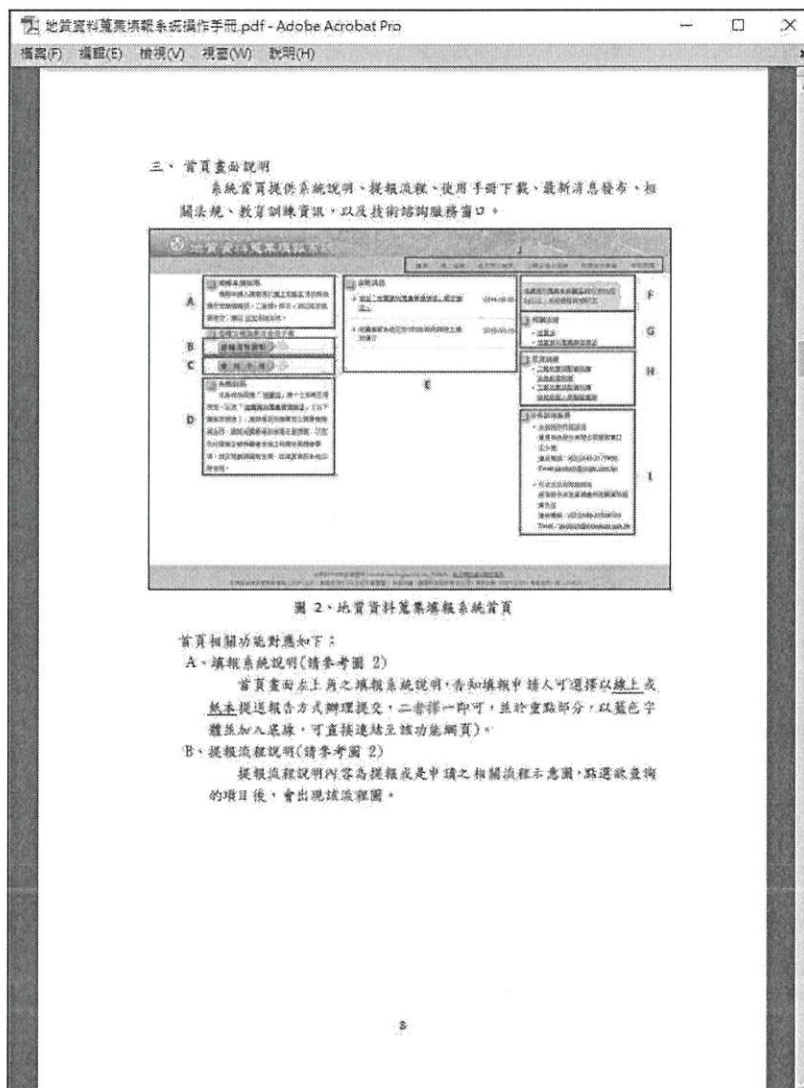
提供本系統網站相關消息與該月份之資料蒐集現況。

F、報告蒐錄數量(請參考圖 2)

於此區塊顯示截至當日為止之報告總蒐錄數量，點擊文字可檢視歷年各月份中，依據地質資料蒐集管理辦法各法條所蒐錄的報告統計資料。

地質資料蒐集填報系統 共收錄報告4635本(第二條 928 本，第三條 3707 本)。

年度	月份	依地質資料蒐集管理辦法第二條	依地質資料蒐集管理辦法第三條	合計
2020	6	3	6	9
2020	5	9	74	83
2020	4	23	86	109
2020	3	14	80	94
2020	2	9	71	80
2020	1	2	89	91
2019	12	15	85	100
2019	11	24	74	98
2019	10	15	89	104
2019	9	10	77	87
2019	8	13	72	85
2019	7	14	92	106
2019	6	5	64	69
2019	5	11	109	120
2019	4	12	85	97
2019	3	11	91	102
2019	2	16	75	91
2019	1	29	73	102

圖 4、歷年報告蒐集數量統計

G、相關法規(請參考圖 2)

地質法及其相關子法之法規文件。

H、教育訓練 (請參考圖 2)

提供工程地質探勘資料庫系統教育訓練相關資訊與報名頁面，以及工程地質探勘資料庫合格認證人員驗證查詢。

I、技術諮詢服務(請參考圖 2)

提供行政、法規相關及系統操作問題之諮詢窗口，如有任何疑問，可由專人解決使用者相關疑慮。

J、功能頁籤(請參考圖 2)

本網站相關功能請參閱「四、操作環境功能頁籤說明」。

四、操作環境功能頁籤說明



圖 5、地質資料蒐集填報系統功能頁籤

A、首頁(圖 5)

點選後回到起始頁面。

B、線上填報(圖 5)

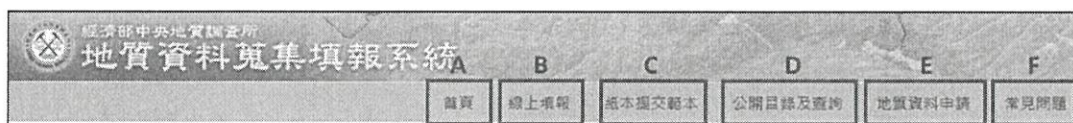
提供使用者於地質資料蒐集填報系統網站上傳電子檔，完成線上資料填報工作。

C、紙本提交範本(圖 5)

提供使用者相關公文範本參考及紙本表單電子檔下載。

D、公開目錄及查詢(圖 5)

公開目前已完成提交之地質資料，並作為資料申請服務之查詢目錄。

E、地質資料申請(圖 5)

提供填報者免備文，可於線上查詢後提出申請地質資料之系統平台。

F、常見問題(圖 5)

提供使用者常見問題回覆說明。

以下將逐一針對各頁籤之功能進行操作介紹。

五、線上填報

(一) 選擇線上填報

由首頁上方選取「線上填報」功能，如下圖紅框位置。



圖 6、線上填報進入位置

(二) 選擇「填報」頁籤(下圖 A)進行線上填報。

(三) 如上傳資料後發現資料填報內容有誤未完成尚須補正，可進入「已提交資料修正」頁籤(下圖 B 部分)，輸入修改號碼後按送出，則會出現該筆資料，即可修改上傳資料。

(四) 若欲查詢已提交資料之提交證明，可進入「查詢[提交證明單]」頁籤(下圖 C 部分)，輸入提交證明單驗證碼或修改號碼後按送出，即會顯示此筆提交證明單。

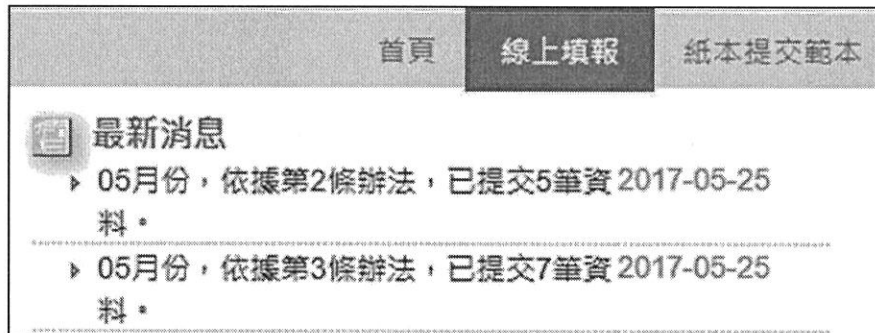

圖 7、線上填報-填報頁籤位置

(五) 紅色*號部分代表必填項目，詳細畫面如下：

填表人聯絡資訊

*姓名	*聯絡電話	02-23427177	分機	號碼
*單位名稱	*電子信箱			
*聯絡地址				

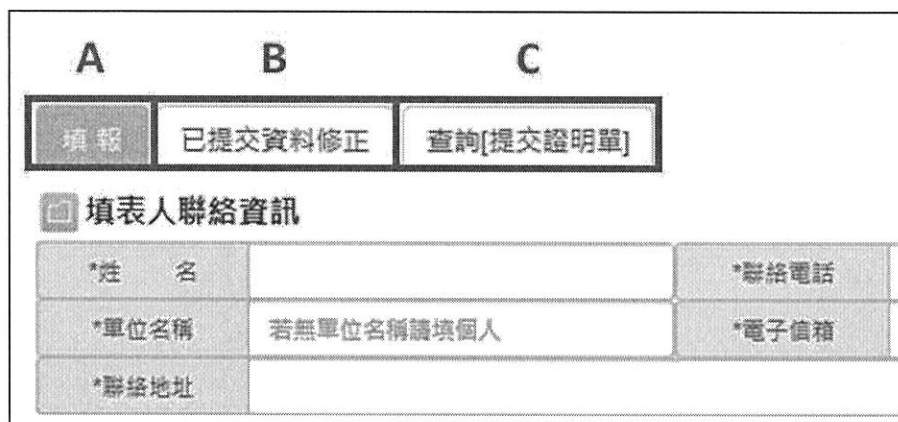
地質調查報告基本資料

*地質調查系名

*案件中心與地質地檢系對會審查日期

土地開發計畫審查或地檢系申請
 非土地開發計畫審查或地檢系申請
 (其他開發計畫審查通過的地檢系日期:

*地質調查位置

*附件內是否附鑽探資料? 是 否

全部單位聯絡資訊

*編譯及審查名稱	編譯及審查名稱全稱	*聯絡電話	02-23427177	分機	號碼
*承辦人姓名		*電子信箱			
*聯絡地址					

*地質調查相關之書圖文件

請上傳完整之報告書(doc、docx、pdf、zip)

我不是機器人

提交

重要說明

1. 必須為必填項目。
2. 地質調查位置應填寫說明。
3. 地質調查位置應填寫，請在「其他」欄位補充說明。
4. 地質調查資料若有進行地質鑽探，應提供地檢系工程地質探勘資料庫格式檔案。
5. 地質調查報告非真確資料請勿提交。
6. 地質調查相關之書圖文件，請上傳完整之報告書。
7. 完成線上提交後請由承辦人進行上傳檔案完整性確認，於第1個工作天，確認檔案上傳電子郵件方式通知承辦人提交證明。

圖 8、提交地質調查報告填報內容

(六) 填報提交相關資料

「地質調查相關之書圖文件」請上傳完整之報告書，上傳檔案格式為 Word 檔或可編輯的 PDF 檔，以加速資料處理進度，並可將所有相關電子檔檔案壓縮成一個 zip 檔，以便一次上傳完成資料提交。

如案件內附鑽探資料，則需另外上傳「工程地質探勘資料庫」(註 1) 檔案及照片影像檔。此外，欄位紅色*號為必填項目，需全部填寫方能存檔提交。

*地質調查相關之書圖文件	請上傳完整之報告書(doc、docx、pdf、zip)	上傳檔案
*工程地質探勘資料庫檔案	(mdb)	上傳檔案
工程地質探勘資料庫檔案，請使用 Geo 2010 按內容建置並匯出.mdb檔。如有操作問題可參加 工程地質探勘資料庫教育訓練		
*照片影像檔上傳	(rar、zip)	上傳檔案

圖 9、地質鑽探報告上傳內容

依據地質資料蒐集管理辦法第五條第二項提出，工程地質探勘資料庫電子檔，應由經中央主管機關認證合格之人員進行資料建置及簽證。因而目前將針對系統上傳之工程地質探勘資料庫 MDB 電子檔進行認證合格人員之姓名與證書編號檢核，如遇證書編號或檢定合格人員非中央主管機關認證合格之情況下，將跳出警示訊息要求輸入正確合格證書編號或人員姓名。(註 2)



圖 10、輸入人員非中央主管機關合格人員提示

如遇網頁警示訊息時，請下載新版工程地質探勘資料庫 GEO2010(註 1)，將通過中央主管機關認證合格之人員姓名與證書編號登打後(參照圖 11)，再行上傳即可。

圖 11、檢定合格人員及證書編號檢核處

註1：

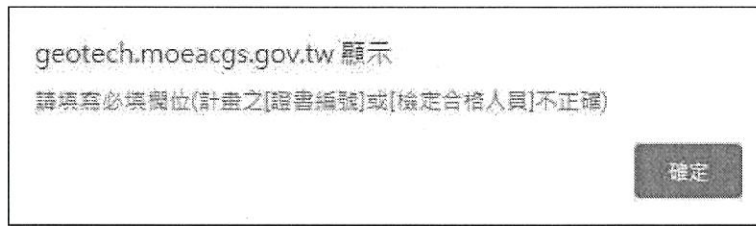
「工程地質探勘資料庫」為國家級收錄工程地質鑽探資料之共享資料庫，該檔案由Geo2010軟體生成，相關軟體應用或教育訓練資訊，請至地質調查所網站 <https://www.moeacgs.gov.tw>，或至應用系統網站 <https://geotech.moeacgs.gov.tw/ImoeaGis> 查閱。

註2：

工程地質探勘資料庫資料需由中央主管機關認證合格之人員建置及簽證，經由中央主管機關認證合格之人員請至地質調查所網站-地質法專區 <https://www.moeacgs.gov.tw>，或至應用系統網站 <https://geotech.moeacgs.gov.tw/ImoeaGis/Home/Training> 查閱。

六、紙本提交範本

本項功能主要提供資料提交者不以線上方式提交，而欲以紙本方式提交報告或紙本申請之公文範本及表單(參閱圖 12 之 A 部分)，讓使用者得以紙本方式提送相關資料，並於網站中提供每種表單書寫範例(參閱圖 12 之 B 部分)。



圖 12、紙本提交範本頁面

七、公開目錄及查詢

本項功能主要是公開目前已蒐集之地質資料庫內容，並可用關鍵字等查詢地質報告目錄及原始地質資料目錄。

- (一) 由首頁頁籤選取「公開目錄及查詢」功能，如下圖 A 標示的位置。
- (二) 於下圖 B 處選擇進階查詢之項目，輸入欲查詢之文字按查詢，即可查詢相關報告。
- (三) 點選下圖 C 處即可查詢機關彙報統計結果如圖 14。

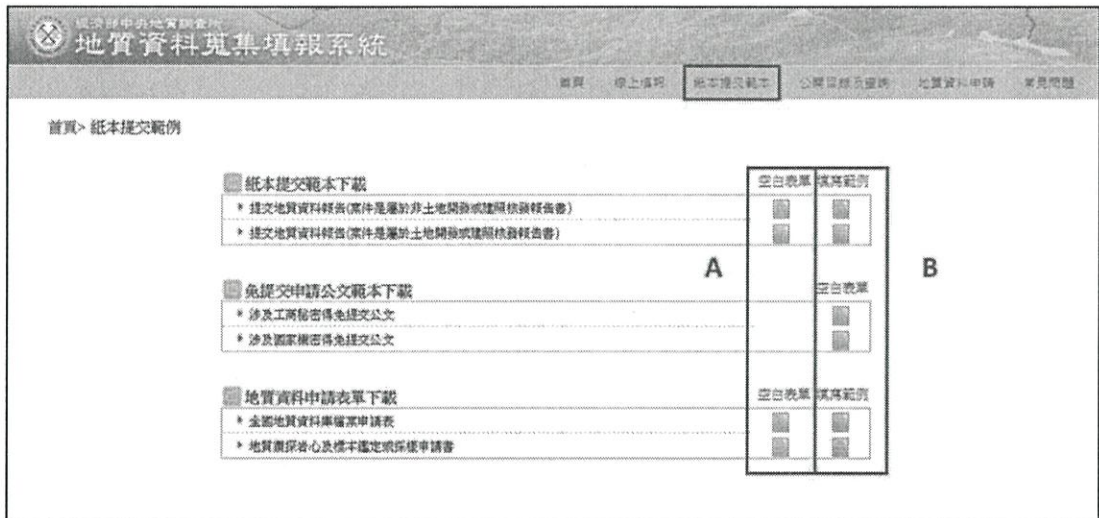

圖 13、公開目錄及查詢頁面

總計：497 個單位，4636 筆資料						1 2 3 4 5 6 7 8 9 10 > >>						第1頁，共34頁	
項次	單位	依地質資料蒐集管理辦法 第二條提交報告書數量	依地質資料蒐集管理辦法 第三條提交報告書數量	小計									
1	國立故宮博物院	2	0	2	清單								
2	高雄榮民總醫院	2	1	3	清單								
3	臺中榮民總醫院埔里分院	1	0	1	清單								
4	臺北榮民總醫院	1	0	1	清單								
5	國軍退除役官兵輔導委員會板橋榮譽國民之家	1	0	1	清單								
6	國立傳統藝術中心	1	1	2	清單								
7	衛生福利部苗栗醫院	1	0	1	清單								
8	衛生福利部	2	0	2	清單								
9	臺灣士林地方檢察處	0	1	1	清單								
10	國立基隆特殊教育學校	1	0	1	清單								
11	國立臺灣高級海事水產職業學校	2	0	2	清單								
12	國立北斗高級家事商業職業學校	1	0	1	清單								
13	國立臺南高級商業職業學校	1	0	1	清單								
14	國立臺南家齊高級中等學校	1	0	1	清單								
15	國立科學工業園區實驗高級中學	1	0	1	清單								
總計：497 個單位，4636 筆資料						1 2 3 4 5 6 7 8 9 10 > >>						第1頁，共34頁	

圖 14、機關彙報統計結果

八、地質資料申請

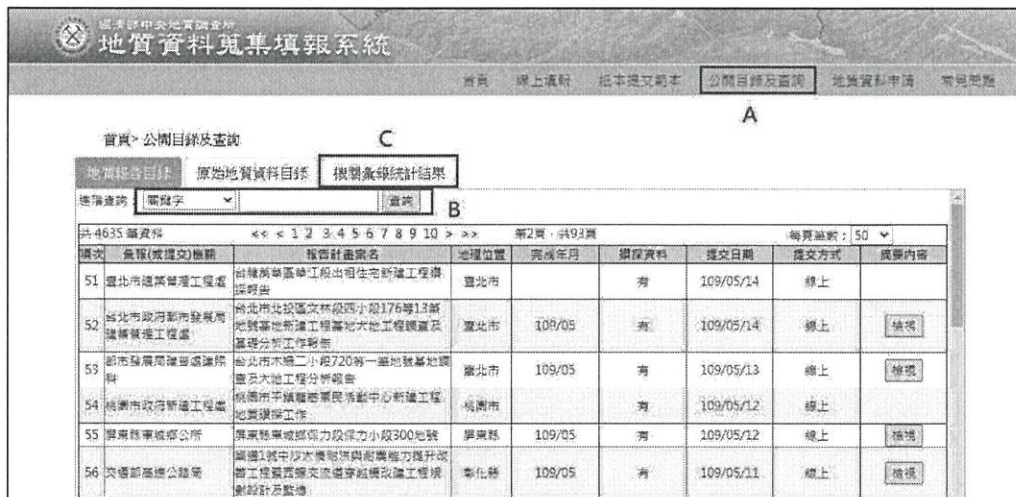
(一) 由首頁頁籤選取「地質資料申請」功能，如下圖標示 A 的位置。

(二) 選擇「申請」頁籤(如下圖標示 B 的位置)，依照申請內容點選功能(圖標示 C 的位置)，滑鼠停留在選項文字上，右邊區塊會顯示依據相關條文說明供參考(圖標示 D 的位置)。

(三) 如上傳資料後發現資料填報內容有誤未完成尚須補正，可進入「已提交資料修正」頁籤(下圖 E 部分)，輸入修改號碼後按送出，則會出現該單位填報資料，即可修改已上傳之資料。



圖 15、全國地質資料庫檔案申請

(四) 提出全國地質資料庫檔案申請

1. 填寫申請人身分資料、申請日期及用途及申請資料(*為必填項目)，送出後完成申請。

全國地質資料庫檔案申請書			
申請人身分資料			
*申請人	<input type="text"/>	*連絡電話	<input type="text" value="例如:02-2345217"/>
*申請單位	<input type="text"/>	手機	<input type="text" value="例如:091256275"/>
*地址	<input type="text"/>		
		傳真	<input type="text" value="例如:02-23452177"/>
		*E-Mail	<input type="text"/>
申請日期及用途			
*申請日期	<input type="text" value="106/05/25"/>	*成果報告預計完成日期	<input type="text"/>
*申請用途	<input type="checkbox"/> 工程建設 <input type="checkbox"/> 土地利用規劃 <input type="checkbox"/> 資源開發 <input type="checkbox"/> 地質調查 <input type="checkbox"/> 學術研究 <input type="checkbox"/> 地質災害防治 <input type="checkbox"/> 廢棄物處理		
	<input type="checkbox"/> 其他 <input type="text"/>		
申請資料			
*申請資料項目	<input type="text"/>		
*申請範圍	<input type="text"/>		
*申請數量	<input type="text"/>		
計價(目前免費)	<input type="text"/>		
個資使用蒐集聲明			
本網站取得您的個人資料，旨在提供廣泛服務內容。為了提供後續服務，需要蒐集您的資料，您可以自由選擇是否接受本網站保留您的個人資料。除隱私權聲明內容或依照相關法律規定外，本網站不會將使用者個人資料移作本聲明與法律要求以外之其他目的使用。			
<input checked="" type="radio"/> 我同意 <input type="radio"/> 我不同意			
<input type="button" value="送出"/> <input type="button" value="取消"/>			

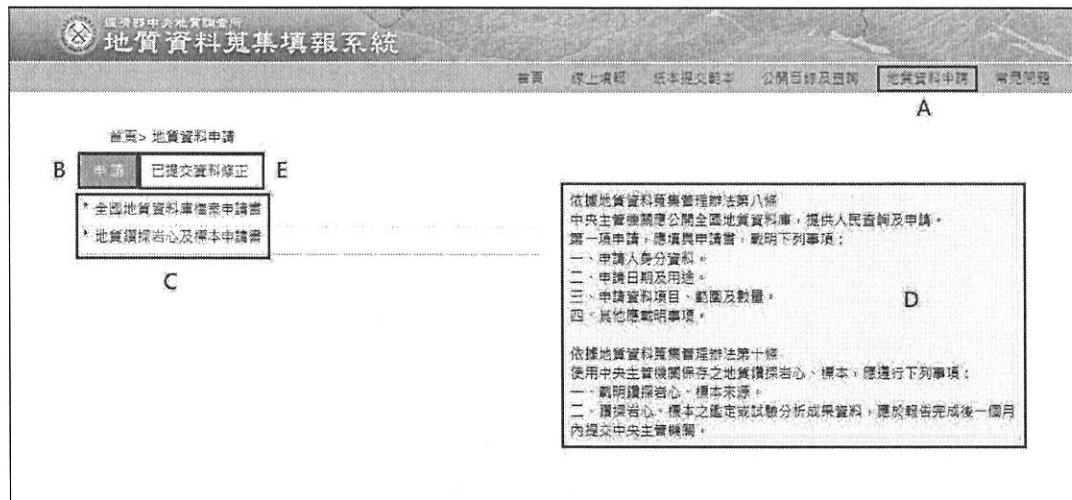
圖 16、全國地質資料庫檔案申請書表單內容

2. 申請資料內容由於涉及申請人之個人資料，請申請者詳讀個資使用蒐集聲明後(圖 16 紅框處)，勾選同意以利後續資料申請與服務之進行，如勾選不同意，本系統將無法針對資料提供後續服務。
3. 相關分析成果資料，應於報告完成後一個月內提交中央主管機關，俾利資料流通與加值應用之推動。

(五) 提出地質鑽探岩心及標本申請

1. 填寫申請人身分資料、申請日期及用途及申請資料(*為必填項目)，送出後結束此次申請。

地質鑽探岩心及標本申請書			
申請人身分資料			
*申請人	<input type="text"/>	*連絡電話 例如:02-2345217	傳真 例如:02-23452177
*申請單位	<input type="text"/>	手機 例如:0912562751	*E-mail <input type="text"/>
*地址	<input type="text"/>		
申請日期及用途			
*申請日期	106/05/25	*成果報告預計完成日期	<input type="text"/>
*申請用途	<input type="checkbox"/> 工程建設 <input type="checkbox"/> 土地利用規劃 <input type="checkbox"/> 資源開發 <input type="checkbox"/> 地質調查 <input type="checkbox"/> 學術研究 <input type="checkbox"/> 地質災害防治 <input type="checkbox"/> 廢棄物處理		
	<input type="checkbox"/> 其他 <input type="text"/>		
鑽探岩心或標本			
*鑽探岩心 編號	<input type="text"/>	*數量	<input type="text"/> 份
*鑽探標本 編號	<input type="text"/>	*數量	<input type="text"/> 份
鑑定方式及採樣大小			
*鑑定方式	<input type="text"/>		
*採樣大小	<input type="text"/>		
個資使用蒐集聲明			
<small>備註: 使用中央主管機關保存之地質鑽探岩心、標本, 應進行下列事項: 一、說明鑽探岩心、標本來歷; 二、鑽探岩心、標本之處定或試驗分析成果資料, 應於報告完成後一個月內提交中央主管機關。</small>			
<small>本網站取得您的個人資料, 旨在提供廣泛服務內容, 為了提供後續服務, 需要蒐集您的資料, 您可以自由選擇是否接受本網站保護您的個人資料, 除隱私權聲明內容或依照相關法律規定外, 本網站不會將使用者個人資料移作本聲明與法律要求以外之其他目的使用。</small>			
<input checked="" type="radio"/> 我同意 <input type="radio"/> 我不同意			
<input type="button" value="送出"/> <input type="button" value="取消"/>			

圖 17、地質鑽探岩心及標本申請

2. 申請資料內容由於涉及申請人個人資料, 請申請者詳讀個資使用蒐集聲明後(圖 17 紅框處), 勾選同意以利後續資料申請與服務之進行, 如沒有勾選同意, 本系統將無法針對資料提供後續服務。

九、聯絡窗口

系統提供兩個專責窗口，使用者可以依問題項目內容以電子郵件方式或電話洽詢相關人員。

網站操作及線上提交相關問題：
晏晟科技股份有限公司服務窗口 連絡電話：(02)2345-2177 分機 35 電子郵件信箱： geotech@ycgis.com.tw
行政及法規相關問題：
經濟部中央地質調查所地質資料組 連絡電話：(02)2946-2793 分機 393 電子郵件信箱： geotech@moeacgs.gov.tw

第三部分 線上填報範例

進入系統網站，選擇線上填報，依案件內容進行資料填寫，並將相關報告文件上傳，其中，案件用途分為「土地開發計畫審查或建照申請」與「非土地開發計畫審查或建照申請」，請依實際情況進行選擇，若選擇「土地開發計畫審查或建照申請」，需輸入「土地開發計畫審查通過或建照核發日期」，若選擇「非土地開發計畫審查或建照申請」，需輸入「報告書完成審定日期」。另外，如內含地質鑽探報告，請於「案件內是否附鑽探資料？」項目選擇「有」後，將相關檔案上傳。

填表人聯絡資訊			
*姓名	王小明	*聯絡電話	02-12345678 分機 35
*單位名稱	小明工程顧問公司	*電子信箱	geotech@ycgis.com.tw
*聯絡地址	臺北市基隆路一段333號		
地質調查報告基本資料			
*地質調查案名	木柵國小校舍興建調查報告		
*案件用途與建照核發或報告書審定日期	<input checked="" type="radio"/> 土地開發計畫審查或建照申請 <input type="radio"/> 非土地開發計畫審查或建照申請 (報告書完成審定日期： 107/01/11)		
*地質調查位置	臺北市	文山區	其他
*案件內是否附鑽探資料？	<input type="radio"/> 無 <input checked="" type="radio"/> 有		
*孔數	1	孔	
*工程地質探勘資料電子檔建置人員姓名	王小明		
*證書編號	103EGE00101999		
★彙報單位聯絡資訊★			
*機關及單位名稱	臺北市文山區木柵國民小學	*聯絡電話	02-87654321 分機 12
*承辦人姓名	林阿福	*電子信箱	lin@bbc.edu.com
*聯絡地址	臺北市文山區木柵路三段191號		
*地質調查相關之書圖文件	木柵國小校舍興建調查報告.pdf		上傳檔案
*工程地質探勘資料庫檔案	NgeoxtNew.MDB;		上傳檔案
工程地質探勘資料庫檔案，請使用 Geo 2010 按內容建置並匯出*.mdb檔，如有操作問題可參加 工程地質探勘資料庫教育訓練			
*照片影像檔上傳	87654321H102034_image.zip		上傳檔案
<input checked="" type="checkbox"/> 我不是機器人 			
提交			

圖 18、提交案例示範

資料填寫完畢後，勾選「我不是機器人」按「提交」，系統會彈出確認視窗，按「確認」後會出現修改號碼及上傳檔案確認說明，並同時寄送至填表人電子信箱中。

確認聯絡資訊是否正確?	
姓名	王小明
聯絡電話	02-12345678
分機	35
單位名稱	小明工程顧問公司
電子信箱	geotech@ycgis.com.tw
聯絡地址	臺北市基隆路一段333號

確定 回上一步

首頁 > 線上填報

填報 已提交資料修正 查詢[提交證明單]

儲存完成!
請牢記以下文字，於修改時使用!
B2521-3533-4795

完成線上提交作業後將由專人進行上傳檔案完整度確認，約需1個工作天，確認無誤後會用電子郵件方式通知列印提交證明單。

圖 19、地質調查報告提交完成之訊息視窗



圖 20、提交完成電子郵件通知內容

在完成線上提交作業後將由專人進行上傳檔案完整度確認，約需1個工作天，確認無誤後會用電子郵件方式通知列印提交證明單(若有問題，可來電洽詢)，確認項目包含:填表資料是否正確、報告書是否完整等，另外，若有附鑽探資料之案件，會針對所上傳之「工程地質探勘資料庫檔案(MDB檔)」進行資料檢核，包含:計畫基本資料、計畫所屬圖資、鑽孔基本資料、鑽孔屬性資料、岩心照片、鑽孔試驗資料等。



圖 21、上傳檔案確認完成電子郵件通知內容

地質資料蒐集填報系統提交證明單			
提交證明單網址 http://geotech.moeacgs.gov.tw/GeoLawTest/Check_Code.aspx 驗證碼: 4520304A8B948108964AC301208059			
填表單位	小學工程顧問公司		
查報單位	臺北汐止區木柵國民小學		
地質調查報告基本資料			
地質調查案名	木柵國小校舍興建調查報告		
地質調查位置	臺北市	提交日期	107/02/12
地質調查相關之圖文文件	4795_木柵國小校舍興建調查報告.pdf		
內含地質圖樣	<input type="checkbox"/> 否 <input checked="" type="checkbox"/> 是 (檔案名: 4795_ReceetNew.DWG)		
工程地質探勘資料庫檢核清單			
見地質圖樣資料			
計畫編號	87054321H102034		
計畫名稱	木柵國小校舍興建調查報告		
執行單位統一編號	12345678		
計畫目的	校舍新建地質調查		
計畫日期	1050625		
地點	臺北汐止區		
輸入人員	王小明	檢定證書編號	10385E80101599
鑽孔數	1孔	鑽孔長度	7(m)
孔號	AB-1		
計畫調查	3張	鑽探點圖資	2張
資料檢核清單			
鑽探資料	基本資料 1孔	鑽進速度 0孔	
	岩心回收率 1孔3筆	岩水等與地承率 0孔	
	鑽探規格 1孔	鑽孔方法 1孔	
	鑽孔位置 1孔2筆	鑽孔深度 1孔1筆	
	基本資料 1孔	岩心破裂指數 0孔	
	岩心破裂程度 0孔	岩心破裂類型 0孔	
目標地質狀態	岩心不適填而化驗 0孔	岩心強度 0孔	
	岩心形狀 0孔	岩心長度 0孔	
	工程地質圖元符號 1孔3筆	岩石或土體性質描述 1孔3筆	
	岩石尺碼口徑 1孔3筆	岩石土壤顏色 1孔3筆	
資料檢核清單			
(1). 孔碼 2 筆 (2). 比重 2 筆 (3). 含水率 2 筆 (4). 砂 2 筆 (5). 粘土 2 筆 (6). 鑽進速度 2 筆 (7). 鑽探單位 2 筆 (8). 鑽孔位置 2 筆 (9). 粘土 2 筆 (10). 礫石 2 筆			
資料所有人: 臺北地質資料研究中心管理維護小組, 臺北地質資料六課片			
*****提交證明單內印地章***** 本證明單為經濟部中央研究院地質研究所網路版上製印			

圖 22、提交證明單

*此示範乃使用線上填報方式進行資料提交，相關提交流程可參考本手冊第四部份 附錄。

第四部分 附錄

一、案件用途為「非土地開發計畫審查或建照申請」，提交地質調查報告(書、圖、文件)之詳細流程

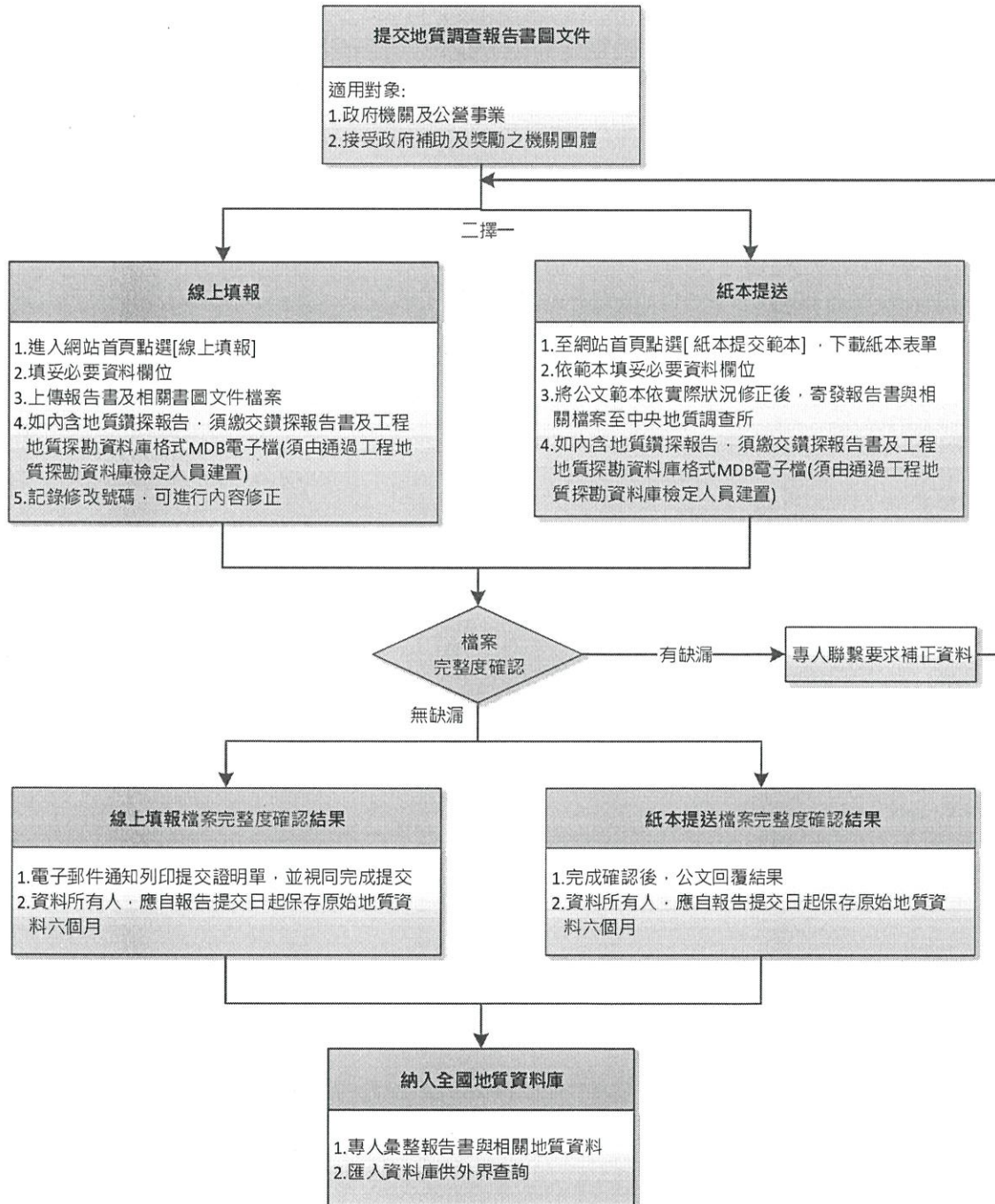

二、案件用途為「土地開發計畫審查或建照申請」，提交地質調查報告(書、圖、文件)之詳細流程

